臺灣日日新報

本社　日八頁

社報新日灣臺

本社　臺北市榮町一ノ五番地
電話　代表番號　二八〇〇番
編輯用　二八〇四番
運動部用　二八〇三番
印刷所　臺北市榮町一ノ五番地
定價　一ヶ月金壹圓參拾錢・三ヶ月金參圓八拾錢・六ヶ月金五圓五拾錢・一ヶ年金拾壹圓
廣告料　特別欄　一行十五字詰　一回金八拾錢・三回金貳圓四拾錢・五回金參圓貳拾錢
普通欄　一行十五字詰　一回金五拾錢・三回金壹圓五拾錢・五回金貳圓
人事廣告　一行同上
前金ニ非ザレバ廣告ヲ掲載セズ
支局及通信員　臺北州下各郡市及主要ナル地方ニ置ク
新聞紙法ニ依ル掲載ノ義務ヲ負ハズ

賀正

謹賀新年

松井呉服店

台北市榮町京町（舊通り）太平町

店主　松井猪兵衛

一同敬白

齒磨

のみのコバタ

カモス齒磨

博士化学研究所
薬店にあります
定価十五銭

スゴロクノ
シルシニ
カリコ
ヒトツフ

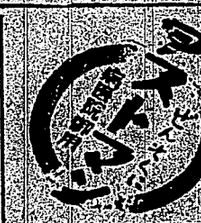

セーラー萬年筆
手 1.50 以上
セーラーインキ
手 .10
手 .20
萬年筆
セーラー萬年筆
株式會社
阪田製作所
台北出張所　台北市榮町一ノ一

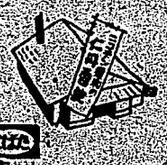

胃痛に
腹痛は
安川コロダイン

店舗賣品・十錢・二十錢

煙草店は、今や
煙草だけを賣る店でなく
消化と健胃の特効を
お薦めする薬舗家の徒のお店です

仁丹
香銭

仁丹株式會社・大阪・東京

力と美と新味の漲るビウイク

若しあなたの自動車が面白くなくなつたらビウイクにお召し下さい。ビウイクはいつも新しい興味と満足を與へるのです。生々とした美しさ、空中を滑走する様な乗心地、素晴らしい作動と信頼性、そして乗る方に相應はしき威信、これがビウイク三十年來の傳統的特徴です。

巳自動車商會
臺北市大和町二丁目

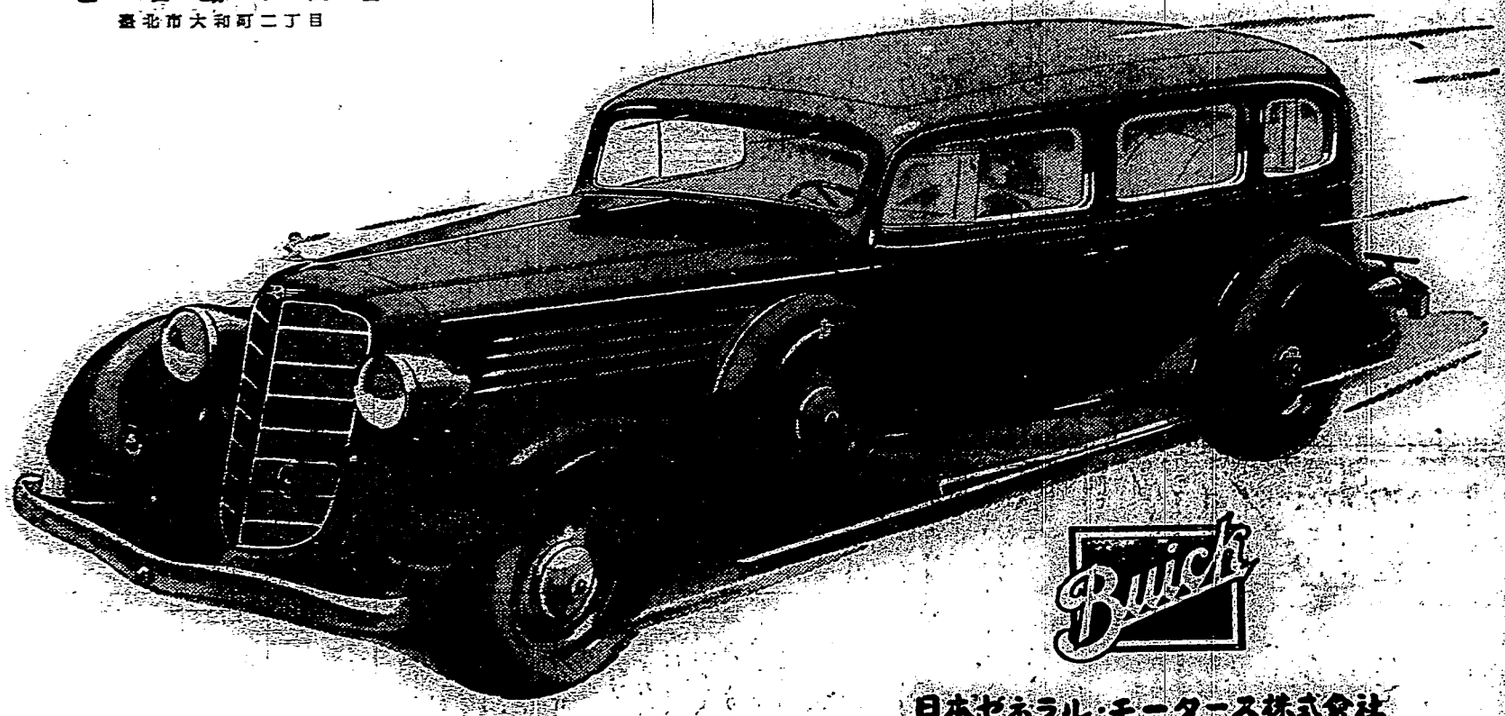

Buick

日本ゼネラル・モーターズ株式會社

品一　下天

日本一万人

賀正

キッコーマン醤油

風味ウヨジンマ

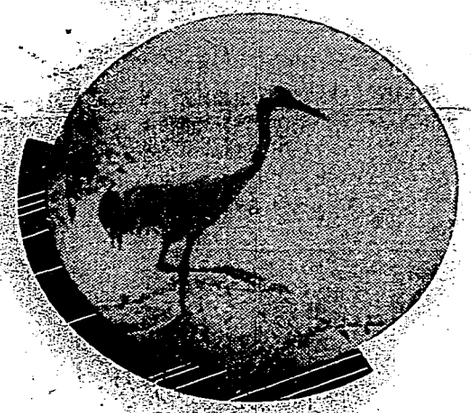

A—3

亀甲式株式會社　醸造所　千葉縣野田町　醸造所　東京府荏原郡品川町

祝福！
初春の
御慶と
皆様の
健康を
蜂の一
杯で！

蜂ブドー酒

りなた新に日は望聲　く古々愈は史歴

目下レッテルニ枚で
すばらしい景品附特賣中

大阪　東京　店商衛兵利藤近

議會解散論
政界に底流し初む
選擧界を淨化するの好機會とて
解散斷行の聲高まる

【東京二日發】議會開會期間には政局の情勢に極大な今回の通常議會が編成の時期にかけて必ず解散必至の噂が有力に行はれてゐる、然しこれは政友會の内部情勢が誠に複雜であり鈴木總裁系の主流幹部が如何に政府に對し協賛せんとしても到底その統制は不可能であらうから結局政友會は臨時議會において政府に優越を加へた一億八千萬圓の災害關連追加豫算問題も一千萬圓か二千萬圓の追加計上に依つてこれを解決し政友系の指導精神の下に全面的に敵化し解散問題の醜態に出るであらうとの觀測も行はれてゐる、若し政友會が敵化した場合には當然議會解散は回避される譯であるが政友會をして斯くの如く一致せる態度に出でしむるには鈴木總裁系幹部が強硬方針に統一全部を引摺らんとする同會の努力を山本榮太郎、望月圭介、前田米藏、中島知久平氏等の幹部が努力せねばならぬのであるが其實現には非常な苦心があり反政府的な政友と政府支持の政友と此處に兩者の勢力が抗爭對立することになり結局その統制の結果が與黨の解散を絶對なき狀態に陷れるにあらうとなしてゐる、然して二方政府に於ても政友會のこの現狀に於ては切角にその積極策を行へば益に解散回避の狀態に導くことは不可能ではないが、然し政友會が何時までも內部狀態を續けて天下に醜態を暴露することは出來ないであらうから政友會をして速かに解散斷行の舉に出づるべきである點から實に一擧に解散を斷行するであらうとの觀測が有力である

關係國への傳達
手續は完了
米政府で發表

【ワシントン三十一日發電通】ワシントン時間三十一日午前七時を以て經了した旨の手續を完了せる旨を發表したが右二國駐在アメリカ大使に依り北通告の英佛伊二國への傳達手續

佛國は不滿
我が廢棄に對し

【パリ三十一日發電通】パリ駐在アメリカ大使から日本のワシントン條約廢棄通告の傳達を受けたフランス政府では三十一日閣議を開き、トリ首相の名をもつて左の如くステートメントを發表し同條約に對する不滿を明かにし將來の軍縮會議においては更大なる海軍を要求すべきことを明かにした

フランスはワシントン條約が廢棄さるる事となれる今日においては同條約を順守するものであるが此法においても根本的に破棄せる場合にのみ新軍縮條約に參加することを可能とするものである現在の新しい協約も亦においては我々はそれに滿足しない、我々は從來こそワシントン條約には從つて來たのであるが將來は決して固執する意思を有するものではないことを明かにした尙はなかつた但しその本國は日本の理由とする所とは異なれるものであり、日本の共同廢棄提議に關すれば固執を拒む考へもあつた

殺人テロによつて
辛じてソ聯邦を維持
二千萬の無辜の民を虐殺したと
共和黨議員が內情暴露

【ワシントン三十一日發電通】マサチューセツツ州共和黨議員ダイエンカム氏は今日左の如きセンセーショナルな聲明を發表して外交界に大きな波紋を投げたソヴエット聯邦は最近國勢に鑑み

せる一千萬乃至二千萬の無辜の民を政治的目的で殺戮したが斯る殺人的テロリストの政治をアメリカが承認することは戰爭放棄を唱ふ且つ侵略に好戰的行動を採るものである

西南派との合作
今夏迄に片づける
王寵惠が產婆役となつて奔走
具體案を得て近く南下

【上海一日發電通・中央、西南合作に產婆役の王寵惠は昨夜二十一日滬着後直ちに孔祥熙、宋子文と會見し孔祥熙介在に對西南折衝の經過を報告し西南側提出の合作條件に就き協議を遂げ今夏迄に實現を期する事に決し二十二日午後杭州より歸滬したが一日朝左の如く語つた

一、西南側の要求は全部容れられた
二、西南側は中央の統一を認めた
三、中央は西南側の要求を容れ國民政府に對して改組を行ふ
四、西南側は國民政府に對して改組を行ふ
五、西南側は國民政府に對して改組を行ふ

【上海一日發電通】王寵惠は一日午後杭州に着、蔣介石と會見、經過を報告した、尙ほ王寵惠は二日午後杭州に再び赴き蔣介石と打合せを遂げた後南下する筈である

馬公の新年
昇公に投ずる四方拜の賀詞式は陸海軍並に官衙其他にて各自夫々午前九時から武裝にて行つた

三十分を有位勳親者其他一般に對して御眞影の奉拜をさし許した、又馬公街役場其他官衙の國旗掲揚は一時から馬公小學校講堂に於て開催された祝賀會に參列した、尙ほ午前十時から馬公小學校講堂に於て開催された祝賀會は高橋警察署長以下各官衙、所轄官長、楠井大隊長其他陸海軍將校、大官舍長、各部長以下全職員及び地方官民四百五十餘名參會、國歌齊唱に次いで非常時局の一元旦の際に於ける所感を述べて終つて開宴、大官舍港務部司令官參會にて午後二時三十分迄歡談の後に正午散會した

新竹の新年
【新竹特電】新竹市の元旦は名物の竹風もなく小雨そぼ降る程度で午前七時半新竹小學校講堂に擧行の同期同門中出無之キヤハ其儘御申出被成度若シ御期間ヨリ除氏ヘクル候ニ付キ催告候也

昭和九年十二月二十八日
臺北州宜蘭郡頭圍二六番地
有限責任頭圍信用購買販賣利用組合
專務理事　濱原人民代表　吳金茂

謹賀新年

內ヶ崎良平
臺南

黑田秀博
臺南

江口幸市郎
北門

北門郡醫師會員一同

三組　遠藤彥四郎
臺南

㊙田中吳服店
臺南市本町二丁目　電話四五番

カフエーホーライ
臺南開山町　電話四九八番

㊙吉野
臺南市大廣町　御料理二二　電話五六二番

井戶諫
臺南市幸町　辯護士

臺南家政女學院
臺南市小公園　院長王兆麟　電話壹〇八七番

寶美樓第一支店
電話壹貳貳七番

白石保二
臺南

臺灣織布株式會社
臺南市大和町二丁目　電話七四〇五番

加藤兄弟商會
臺南市本町二丁目　硝子器陶器商　電話九七二番

小賣人組合聯合會
臺南專賣支局管內　酒類煙草

白鶴樓
北斗郡北斗街　會席御料理　店主洪雖來

曾深河
北斗郡竹塘庄厝寮　貸地業

黃龍
北斗郡竹塘庄田頭　貸地業

文山醫院
北斗郡二林庄大突莎　電話一林七番　成勳

陳梓
貸地業

二林振業株式會社
北斗郡竹塘庄厝寮　電話貳〇番

二林信用購買利用組合
北斗郡二林庄二林　電話壹七番

竹塘信用組合
北斗郡竹塘庄

北斗街役場
北斗郡　街長陳章琪　助役岡田治之助　會計役謝水德

溪州庄役場
北斗郡　庄長鄭添益　助役內和田正男　會計役謝全明

埤頭庄役場
北斗郡　庄長張清風　助役松延寅松　會計役吳在現

二林庄役場
北斗郡　庄長林燻　助役霜田登　會計役洪ノ兩縣

竹塘庄役場
北斗郡　庄長莊日助　助役青山市太郎　會計役曾結生

沙山庄役場
北斗郡　庄長謝彭融　會計役謝融

寶樹
北斗郡二林庄二林　農場部材木部製材部　主人謝日　電話貳七番　振替口座臺灣貳四〇番

關門報知新聞社
臺灣總支社長　張耀東
臺中市

原泰良
東勢街　㊙

古藤誠助
東勢街

近藤自動車運輸株式會社
東勢郡土牛　社長近藤良吉　電話一本東勢合同八番　營業種目一乘合、貨物、貸切

賴雲清
東勢街長

寺師經二
東勢街　㊙

渡邊正
員林郡永靖庄長

南投商工會
南投街　小賣人組合

昭樂樓
會席御料理　堅主謝友壬

別有天
會席御料理　北斗郡北斗街　店主魏呆　電話貳二番

施勝德洲
北斗郡北斗街

吳順成
北斗郡二林庄二林

洪一福
千代田生命二林代理店　司法代書人

大和丸
臺北大稻埕　一月七日後五時發　基隆　一月八日後四時發　宮古　一月十日後四時發　八重山　一月十一日後四時發　基隆　一月十二日後四時發　臺北大稻埕

臺灣汽船出帆
基隆　門司神戶行　一月四日後四時發　基隆　一月八日後四時發　門司神戶行　一月十一日後四時發　基隆　一月十六日後四時發

近海郵船出帆
基隆　門司神戶行　一月四日後四時發　基隆　一月八日後四時發　門司神戶行　一月十一日後四時發　基隆　一月十六日後四時發

辰馬汽船出帆
基隆　內地行　一月上旬基隆發　宮古　一月下旬基隆發

大阪商船出帆
基隆　門司神戶行　一月四日後四時發　基隆　一月八日後四時發　門司神戶行　一月十一日後四時發　基隆　一月十六日後四時發

內科　兒科　呼吸器病科
淺井醫院
入院隨意　臺北末廣町　電話四〇番

本町　福引場　再開
三十一日御引揚の御客樣方の爲め特に福引場の再開を致しますから至急御引換を願ひます
本町　賣出會　會

四日午前九時より午前十二時まで

桐葉丸
內地行　一月上旬基隆　宮古　一月下旬基隆發

丸一組
代理店

鄭沙棠
斗六街

陳阿員
員林

集茂農園
員林大村　賴火烈

株式會社彰化銀行
株式會社彰化銀行券發行高
自昭和九年十一月二十三日　至昭和九年十二月二十二日

銀行券發行高	二、三五二、一二〇圓
內訳	
本店發行	二、三五二、一二〇圓
保證發行	無
昭和九年十二月卅一日	臺灣銀行

株式會社基隆信用購買販賣利用組合
株式會社基隆所屬組合員出資口數及金額
昭和九年十月十六日臨時總會ニ於テ本組合ヲ解散スルノ決議ヲ爲シ十二月二日附許可有之候ニ就テハ本組合ハ昭和九年十二月五日ヲ以テ解散致候ニ付キ昭和九年十二月五日迄ニ申出無之キヤハ其儘解散ヲ承認スルモノト看做シ清算人ニ一任可致候ニ付此段御通知候也

昭和九年十二月二十八日
臺北州宜蘭郡頭圍二六番地
有限責任頭圍信用購買販賣利用組合
清算人　濱原人民

株式會社基隆所屬組合員出資口數及金額
昭和九年十二月十六日臨時總會ニ於テ本組合ヲ解散スルノ決議ヲ爲シ十二月二日附許可有之候ニ就テハ本組合ハ昭和九年十二月五日迄ニ申出無之キヤハ其儘解散ヲ承認スルモノト看做シ清算人ニ一任可致候ニ付此段御通知候也

昭和九年十二月二十八日
臺北州宜蘭郡頭圍二六番地
有限責任頭圍信用購買販賣利用組合
清算人　濱原人民

株式會社基隆所屬組合員出資口數及金額
昭和九年十二月十六日臨時總會ニ於テ本組合ヲ解散スルノ決議ヲ爲シ十二月二日附許可有之候ニ就テハ本組合ハ昭和九年十二月五日迄ニ申出無之キヤハ其儘解散ヲ承認スルモノト看做シ清算人ニ一任可致候ニ付此段御通知候也

昭和九年十二月二十八日
臺北州宜蘭郡頭圍二六番地
有限責任頭圍信用購買販賣利用組合
清算人　濱原人民

官民一堂に會し
新春を壽ほぐ
一日午前十時より鐵道ホテルにて
新年交禮會を開催

昭和十年の新春を迎ふる元旦午前十時より鐵道ホテルで開催、中川總督、寺內軍司令官、三好、河村兩氏をはじめ臺北在住の官民千四百餘名出席、警察助役開會を宣し松岡市武道場の神事を終つて場內マイクを前に總督と左の年頭の式辭を朗讀し妻ゐや各員總を正して君が代を謠ひ萬歲、萬歲、萬萬歲を三唱、次いで臺北廳長の發聲も勇ましく萬歲を三唱、次いで臺北廳長の發聲も勇ましく萬歲を三唱、次いで臺北廳長の發聲も勇ましく

謹言　各位　新年

謹賀新年
大和行
勳三等　辜顯榮
臺北市永樂町五丁目七八番

錦記製茶株式會社
陳天來
臺北市港町三丁目

林本源柏記產業株式會社
社長　林柏壽

謹賀新年
錦茂茶行
臺北市太平町二丁目八六番地

駱駝商標製造元
コム靴工業公社
淺拖鉗商販賣元
東陽コム株式會社
許成利商行
臺北市日新町二丁目
營業用電話一四三〇番
工場用電話一六七七番

土木建築請負業
H.O式廻轉塵芥箱製造發賣元
格致商行　王霧
臺北市哈密町二ノ一〇〇番
電話貳九五五番

平田藤太郎
臺北市川端町

森山木工所
臺北市濱町三
電話臺北六六番
森山木工所製品
京町賣店
臺北市京町二
電話臺北四八八番

臺灣煙草
賣捌人組合臺北支部

河村文一　谷所雄重　本條直正　吳郭熊　稅本賢一　雷松良一　北塚山田　吉本中

梅廷邦俊　熊勝義枝　人市俊作　雄臣人　明一

臺北市榮町
有限責任
臺北信用組合
電話五〇八番

臺北
田
臺生

胃腸の妙藥
風の妙藥
デルビー
ダンダン

謹賀新年
昭和九年元旦

池田好治　今道定喜　新見豐三　土井喜作　渡邊太良　高石威太　田村永醇　園部作三　浦田駒達　藤江節勇　神戶一郎　古賀泰治　江原治三郎　住吉

使つた人が長く效くと云ふ
各藥店にあり
發賣元　臺北市　京町藥局
TAIPI SKIN RELIEF 新良劑 皮膚病 タイピ 赤皮 MANUFACTURED BY NIIHARA T.F 發賣元 京町藥局

臺北刑務所　藤製品
中島籐製品商會
臺北市本町二丁目八番地　電話大七五番

竹製工品
臺灣特產物類
中島分店
臺北市西門町榮橋內仲店六號　（電話榮橋內五四番）

臺北市本町一丁目四十番地
守谷商會臺灣支店
電話五八貳番　五九貳番

臺灣發賣元
㊎臺灣コークス株式會社
臺北市表町一丁目
電話一二三番

岩城塗料製造株式會社臺灣出張所
臺北市榮町四丁目（電三〇八八）
カセイン塗料

臺灣發賣元
ヒノマル魚店
臺北市本町壹ノ貳番（角通り）
電話貳七八番

最新式電氣冷凍機應用
臺灣魚食普及會宣傳部
臺北印刻業組合
電話一五一二番

㊎天龍木材株式會社臺北支店
臺北市萬華驛前
電話貳五七番　長六六番
出張所　嘉義市北門外
工場　羅東街十八埒
電話（六一〇番　三一三番）

明るい家庭に均質牛乳
臺北市上奎府町二丁目（電話一八三番）
臺灣冬島移入元
大塚合名會社

臺北市宮前町
臺灣オフセット印刷株式會社
電話貳四參番　參四五〇番

西門市場（賣店）
十間劇場一治　梁四年
神戶精肉直移入
田伍作牛肉店
電話構內八番
天ぷら一式
長崎屋
電話構內貳七番

かぎや菓子店
電話構內參番

臺北州自動車營業組合
明石町　電話一二九二番

臺北市大正町二條通り
訓眉建業株式會社
電話二九二〇番

臺北市太平町二丁目電話貳七五番
㊎張東隆商行
支店　基隆港
出張所　新竹
同　澳底
同　港市

臺北市大正町二丁目
株式會社　和榮商會
臺

マスター香粧品
メヌマポマード　全島配給元
十一屋商店
本店　臺北市新起町壹丁目
支店　高雄市淺町貳丁目
小壹部　臺北市西門町貳丁目

臺灣製氷同業組合
臺北市上奎府町二ノ一

恭賀新年
臺北茶商公會

臺北市太平町四ノ一八
有限責任
稻江信用組合
（電話二四九三番）

臺北市永樂町二丁目一四
謹賀新年
乾元藥行
陳茂通
電話一〇六七番

臺北市北門町委員一同
臺北市北方面委員一同

臺北市十奎府町四ノ六
馥泉製氷株式會社
社長　邱
電話一八二〇番

美味生菓
桂花仙會
吉元藥行
有
臺北市港町一丁目五番地
電話一七七七番　振替臺五〇五番

陳振能

捷元商行
裕參莊
裕商行
張清
榮
港

萬華貸座敷組合
萬華芳明館

臺北縣
臺北
㊎運輸部
臺北市萬華四九四番

臺北縣
瑞裕行
港兌商

臺北縣
生そば　万月
新起町

特殊食堂元賣捌人
柳井伊左衛門
臺北市太平町二丁目一〇八九番

臺北縣
江山樓
臺北市京町二
電話一九五五番　二六二番

有限責任
艋舺信用組合
臺北市萬華三丁目一三番

臺灣料理
江山樓
臺北市萬華三丁目一三番

臺北縣
大有物產株式會社
臺北市永樂町一ノ五四
電話一八七〇五番

臺北縣
李延齡
臺北市永樂町

臺北市京町二
東陽製菓部
電話六四二番

基隆驛前
東陽物產商會
電話三六〇番

臺北市大龍峒町六五番地
昭和家畜株式會社

臺北縣
蓬萊閣
電話六四九番七五番

臺北縣
太平寫眞館
太平町三

臺北縣
怡和泰商行
臺北市永樂町四丁目
電話五四番

臺北縣
林揚川商行
電話貳七七番

臺北縣
聯發商行
臺北市下南門町
電話貳八八番

臺北縣
正美ミシン商會
臺北市日新町一
電話四四六番

臺北縣
カフエーエルテル
臺北
電話四一〇九番　二四五八番

臺北縣
太平寫眞館
太平町三
電話四四〇番

臺北縣
怡和泰商行
臺北市永樂町四丁目
電話五四番

臺北縣
林揚川商行
電話貳七七番

臺北縣
聯發商行
臺北市下南門町
電話貳八八番

臺北縣
正美ミシン商會
臺北市日新町一
電話四四六番

臺北縣
カフエーエルテル
臺北
電話四一〇九番　二四五八番

臺北縣
乾元藥行
陳茂通
電話一〇六七番

臺北縣
恭賀新年
臺北茶商公會

臺北縣
稻江信用組合
（電話二四九三番）

臺北縣
臺灣製氷同業組合
臺北市上奎府町二ノ一

臺北縣
臺北市北門町委員一同
臺北市北方面委員一同

臺北縣
馥泉製氷株式會社
臺北市十奎府町四ノ六
社長　邱
電話一八二〇番

臺北縣
美味生菓
桂花仙會
吉元藥行
有
臺北市港町一丁目五番地
電話一七七七番　振替臺五〇五番

臺北縣
陳振能

臺北縣
萬華貸座敷組合
萬華芳明館

臺北縣
捷元商行
裕參莊
裕商行
張清
榮
港

臺北縣
萬華貸座敷組合
萬華芳明館

臺北縣
臺灣料理
江山樓
臺北市京町二
電話一九五五番　二六二番

臺北縣
艋舺信用組合
臺北市萬華三丁目一三番

臺北縣
生そば　万月
新起町

臺北縣
特殊食堂元賣捌人
柳井伊左衛門
臺北市太平町二丁目一〇八九番

臺北縣
㊎運輸部
臺北市萬華四九四番

臺北縣
瑞裕行
港兌商

臺北縣
大有物產株式會社
臺北市永樂町一ノ五四
電話一八七〇五番

臺北縣
李延齡
臺北市永樂町

臺北縣
東陽製菓部
臺北市京町二
電話六四二番

臺北縣
東陽物產商會
基隆驛前
電話三六〇番

臺北縣
昭和家畜株式會社
臺北市大龍峒町六五番地

臺北縣
蓬萊閣
電話六四九番七五番

臺北縣
太平寫眞館
太平町三

臺中州知事の〝任期〟を調べる
最短記錄は加福氏の六月

政變嫌やかなりし頃、といつても一世紀も昔のはなしにはないが、二三年前までは、植地の地方長官ほどうるさい役目はなかつた。官吏ばかりでなく、一般の人民までが、何かにつけて、ケチをつけたがるのである。

ところがとんだ、一般の批判が政友會總裁大養毅のふところ刀ともいふべき、政務の監督ラヂカルに、家日なかつた政策といふ政策の眞の意を、スタンドに止めて了つたのである。殺したのは大養自身だつたのだ、そこで一切のいきさつはさておいて、今度は誰といふ政務總監を政友會に、誰といふ政務長官を、どこの地方へ持つてくるかといふ、人事の問題が、政界の一大關心事となつたのである。

×

竹下君はかくの如き非常時期の下に於ておよそ昭和七年三月十五日臺中州知事に任命されてから恰も滿二ケ年と九ケ月十日となる臺中州では歴代の最長記錄であり、おそらく他州においても滅多にみる現象ではなければ、而も竹下君にとつては從三位二等は固くらしいのである由來、政務內勤のヒトに於ては地方官の更迭のあまりに頻ぱんなのが何よりも地方行政を紊すとは從來よく、いはれてゐる所だ、竹下君の如きは、實に地方官吏の模範的人物といふべきであらう。

×

そこで、官記が掛軸ですればこの上もなき欣びであるが、好事魔多し

昭和七年元日　石原幸雄筆

理髪の要者ではないか

×

で何故もつと甘くばかりはゆかないものといへ、遺憾ながら官記の一點においては三年據置組を見切らざるを得なかつた官記といつても、勅任奏任のことでない、官吏の懲罰的轉任がある、これは何も竹下君だけの實任ではないかもしれない、然し久しきに亙れば能しも懲罰的轉任の缺くに至ることは、古今東西の歴史が明白る、具體的にかれこれ言ふことは差へるが、竹下知事治下の二年九ケ月、殊に大變な時局下の二年九ケ月、そこの非難を負つたものである、少くとも地方行政の觀點からは二年くらゐの同一任地に置くべしとの要望が高かつたのである

ところが、竹下君はまさにこの要望を實現したのである、政變據置組考は政變は政變として可なりであらう、而も竹下君の治績の跡は——

×

かく考へると、地方長官の任期の長短といふことは、普通一般の意味でその地方の政治上、社會上少なからぬ關係を有つことが敢てあるでは臺州以來の臺中州知事の任期はどのくらひであつたか

初代加福豐吉氏知事は人もしる敏腕の士であるが、大正九年九月一日に任命されて翌十年二月一日で他に轉じ任期が八ケ月

二代立川澤氏は今正に至つてあまり話題も起らざる間に、三代當吉雄君は竹下君がプチ殺した共榮會をつくつて知事に殘る人、十一年五月十五日任命、十三年十二月二十五日就他に轉じ任期が一年七ケ月

十日、四代本山文平君十三年十二月二十五日任命、十五年十月十三日で約一年十ケ月、五代三浦祿助君は十五年十月十三日任命、昭和二年七月二十七日まで八ケ月

十四日、六代佐藤源君は今まで幾度かがられてゐる家柄だが不祥事件の責任を負ひ任期滿か一年で昭和三年七月二十一日退官、七代生駒萬治君は昭和三年七月二十一日任命、一日任命、十一年五月十五日發生、十四ケ月十五日で、三代當吉雄君は竹下君がプチ殺した共榮會をつくつて知事に殘る人、十一年五月十五日任命、十三年十二月二十五日就他に轉じ任期が一年七ケ月

十日、四代本山文平君十三年十二月二十五日任命、十五年十月十三日で約一年十ケ月、五代三浦祿助君は十五年十月十三日任命、昭和二年七月二十七日まで八ケ月

十四日、六代佐藤源君は今まで幾度かがられてゐる家柄だが不祥事件の責任を負ひ任期滿か一年で昭和三年七月二十一日退官、七代生駒萬治君は昭和三年七月二十一日任命、一日任命、十一年五月十五日發生、十四ケ月十五日で、三代當吉雄君は竹下君がプチ殺した共榮會をつくつて知事に殘る人、十一年五

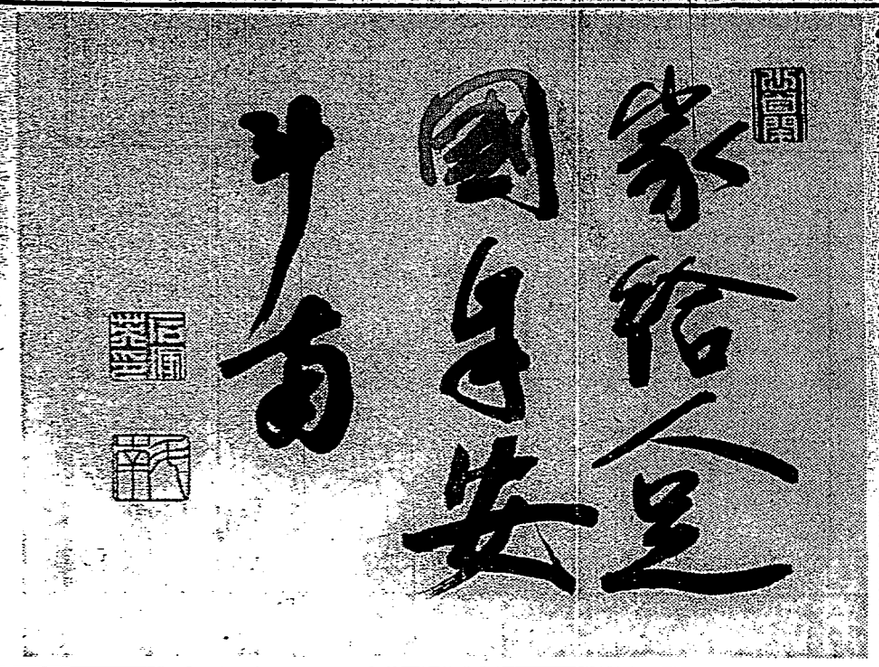

蕃社の國語化に熱心な川野さん
家庭は社衆の模範として稱讃と敬慕の的となる

花蓮港廳下の本島人やアミ族蕃人の中には一家族擧て國語を使用してゐるものが少なくなく、彼等の國語熟は日增しに記錄になつて行き中には下手な内地人などは及びもつかぬ流暢に國語を操るものもある。茲には野の白百合と咲いた名花一輪、仁天の德澤を受け蕃人の敎化に國語家庭を築り上げて近隣の模範となり尊敬されてゐる蕃婦がある、それは誰あらう花蓮港街に程近い海岸蕃社の川野阿並（ニシ）さんである

◇

絲内深い擬寶珠の影を宿す巴都の聖地、脈々の郷土海岸の靈社に彼女はいま族の娘さんとして年少壯有爲の身を以て落に卿らぬ敎化へと急いだのであつた

◇

阿金さんの祖父は共學校に通ふやうになつてからは特に國語に興味を覺えるばかりでなく、内地人の生活や慣習に非常な敎養と共鳴を感じ、たとひ身はしたない一蕃人の祖母ではあるが、日本國民の一人として立派な恥かしからぬ生活と思想の持主になりたいの念願止みがたく、學校では敎心に國語を習得し、内地人の生活に憧れの眼を輝かしたのであつた

◇

花ゝらふ十八歳の時、花蓮港廳巡査川野武太郎氏と結婚した、新家庭を持つてからは彼女は永年の理想を實現すべく蕃社の改善の努力を拂ひ先づ阿金と改名し生活樣式は全部内地式に改め、かくして幸福と感謝の數年は夢のやうに過ぎて行つた、その間に長男春夫（ハン次男政治（ヘン）の二兒を擧げ一家は平和と希望への道程を辿つたが、圖らかであつた幸福の夢は一朝に破れ天にも地にも唯一人の夫は昭和八年少壯有爲の身を以て落に卿らぬ敎化へと急いだのであつた

◇

阿金さんの祖父は共學校に通ふやうになつてからは特に國語に興味を覺えるばかりでなく、内地人の生活や慣習に非常な敎養と共鳴を感じ、たとひ身はしたない一蕃人の祖母ではあるが、日本國民の一人として立派な恥かしからぬ生活と思想の持主になりたいの念願止みがたく、學校では敎心に國語を習得し、内地人の生活に憧れの眼を輝かしたのであつた

◇

花ゝらふ十八歳の時、花蓮港廳巡査川野武太郎氏と結婚した、新家庭を持つてからは彼女は永年の理想を實現すべく蕃社の改善の努力を拂ひ先づ阿金と改名し生活樣式は全部内地式に改め、かくして幸福と感謝の數年は夢のやうに過ぎて行つた、その間に長男春夫（ハン次男政治（ヘン）の二兒を擧げ一家は平和と希望への道程を辿つたが、圖らかであつた幸福の夢は一朝に破れ天にも地にも唯一人の夫は昭和八年少壯有爲の身を以て落に卿らぬ敎化へと急いだのであつた

へつたやうな心持ちでゐつた、併し彼女は暗黒の中に光明を、希望の中に希望を摑んだ、そして猛然と振ひ起つた、家庭と社會の國語化！、これが亡夫の遺言であり且つ自分の使命であるのだ、さうした堅い決意の下に彼女は社會に踏み込まつて二兒の敎育の傍ら社會の國語化へと邁進した、二人の子供は全く蕃語を知らないばかりか彼女自身も殆んど蕃語を使はず、純内地式の生活をなし一見内地人と見違へる程の進歩により、社會の人たちはその熱心と立派な心掛けに感激して一日一日と國語を習ふものがふえて行つた、しかし阿金さんはこれに滿足することなく、ささやかな生活をしながらも、全社會の國語化を理想として二兒の養育のかたはら社會に向つて國語の實習に日夜つとめ社會の模範家庭として稱讃と敬慕を一身に集めてゐる（寫眞は川野さん）

粟酒を造つて蕃人のお正月
二家團らんのまどゐ

——蕃人に正月ありや——

これはちつと考へるまことに奠遜迂闊な問であるけれど、蕃人の生活と年末年始の交渉の淺い——といふより交渉の全然無い蕃等に——とつて必然的に起る問題ではないだらうか、ところである蕃通の話だが——僕はつきり解らぬ——さうである

——第一蕃人は暦が無いんですからね——

と云ふのである、暦日どころか暦日の基礎的條件である數の觀念が無いのだから——

で、正月にかい竜するやうな儀式はないか、と訊ねると、小時頃をかしげてゐた蕃通氏——

さうですね、强ひて言へば年祭といふのがありますが、ブヌン族の間ではミンカメシャンと稱ふのですが、ブヌン族中でもタイヤルではハメシャンと稱つてゐます、いはば、一年の感謝祭であるところの

粟收穫時に執行するお祭で、その月は釀酒をつくつて同族多數が集まつて一大宴會が開かれるのです——まア一年中で一番樂しい日でしやうな、然しそれといつても各社同一に執行するのでなく、各部落毎にてンで思ひ思ひにやるくらゐのもので、吾等の正月には、いはせぬかもしれぬ——といふのである

で結論としては

——僕もはつきり解らぬ——

といふことになるのである

★

但し以上は蕃社下の蕃人についてであるが、蕃人に年齡が無いといふことはその年齡の一つ一つに區切りをつけてなく正月が無いといふ證明にはならうと思ふ、然しつて考へると、一歳を一年とする後等の素朴な原始的な時日觀念の中には支那及び日本の厭數觀念の原始的觀念を發見することが出來ないだらうか（K生）

初御空

水原秋櫻子

初御空天地の氣に生きまさず
遥拜子のこだまに天地搖りつ
初暮日中菊の香強しうがかへり
鏡拭ひあかるき山田に
かなたとる國のこゑに耳寒かた

謹賀新年

基隆市協議會員

（順序不同）

林準二　濱實　古山昌雄　辰巳宗太郎　田中庄吉　地主三郎　竹田義治　田尻與八郎　大倉一良　土居鶴雄　明比實平　松浦新平　吉原多三郎　横井鋼一　潘榮春　謝國器　林應時　何鵬　王塗松　葉濤盛　顏欽賢

松本眺吉　基隆市
山之内小藤二　基隆市　基隆阿片小賣組合　何林西郭清雲李
學校靴臺灣配給所　基隆市義重町三ノ二　新日堂　電話新吾八四番　電話新吾九五番
ニコ〳〵タクシー　基隆市義重町壹ノ九　電話四壹壹番　呼迄の御用は是非とも御願ひ申上ます
基隆總商會　基隆總商會本店　基隆市新興町壹ノ四　電話新吾五五番
櫻井商會本店　基隆市元町三ノ角　日本醫學士　電話六五三番　皮膚科　小兒科　濟生醫院
カフエーみどり　基隆新興町　電話新吾六六番　千代子　和子　百合子
カフエーみどり　基隆新興町　電話新吾六六番　千代子　和子　百合子　美給揃にて新年のサービス御目にかけます
カフエーウキヨ　基隆市　百合子　幸子　京子　みのる　初枝　美代子
カフエーライオン　基隆市　高砂樓　臺灣料理　基隆市　電話新吾四四番
カフエー朗　基隆市新興町壹ノ參　自由亭　直江　好子　美代子　京子　文子　綾子　はなえ　光子　末子
カフエーみどり　基隆新興町　電話新吾六六番　千代子　和子　百合子　新年は御目出とう御座ります　本年も相變らず御ひいきに御願ひ申上ます
カフエーみどり　基隆新興町　電話新吾六六番　千代子　和子　百合子　新年は御目出とう御座ります　本年も相變らず御ひいきに御願ひ申上ます

清酒　白鶴　ルツ　白鶴一杯　元氣百倍　臺北・臺南　五商會

基隆市　雜貨一切　松原商店　松原通三丁目　電話新吾三七番
小間物化粧品　千代田火災海上保險株式會社　千代田生命保險相互會社　基隆代理店　支店同
土木建築請負業　黃石降　電話新吾九五〇番
木工建築請負業　園水柳工務所　基隆市福德町一ノ二四　電話新吾六六九番
保證責任　基隆住宅利用組合　基隆市福德町一ノ二四　電話新吾六六九番
石炭卸小賣　共和商行　基隆市福德町一ノ二四　電話新吾六六九番
基隆材木商組合
合資會社　永泰公司　林永祿（鹿）　基隆市旭町二ノ六二
基隆市　臺陽汽船商事株式會社　石炭コークス業　基隆郡雙葉庄　魚行炭礦公司　代表者　川口乙助　電話双葉十二番ノ乙
石炭採掘販賣運搬勞力請負　基隆市岡吉町二三　飯塚一男　電話新吾八六番
基隆宿屋同業組合員一同　神戸市海岸通　合資會社大阪商船基隆出張所代理店　吉野爲吉　基隆市日新町二ノ六　電話新吾五六番
基隆市　顏窓吟
基隆市　濱崎定治
石炭採掘請負及石炭販賣業　瑞成商行　林朝寶　基隆市出口電話新吾一〇番
基隆市　後藤俊郎
合資會社　山一菱商會　基隆市壽町二ノ五　電話新吾九四番
川本工作所　基隆市新興町一ノ八番地　電話新吾五五番
基隆郡雙葉庄　林田利金輸送店　林田程
基隆市　森常男
基隆市　福村光直
基隆市　小川德治
寶石貴金屬時計　問屋　福德堂藥房　基隆市壬田町一ノ三七　店主　福田仁三郎　基隆局私書函十四番　電話新吾四壹壹番　臺北・臺中・臺南・臺東・花蓮港・高雄・屏東・臺北・臺中・臺南・臺東・花蓮港・高雄・屏東
銅鑛食鹽元賣捌人　苗栗街協議會員　苗栗街方面委員　彭松壽
合興自動車商會　蔡阿合
桃園物產商會　陳四海
桃園煉瓦株式會社
臺灣倉庫株式會社苗栗出張所　主任鄭家懋
國際通運株式會社苗栗出張所　主任片岡種敏
苗栗作業所　被雇員　大西竹治
蘆竹庄役場職員一同
官舍　野口子之吉
官舍　篠田之森
官舍　高野五郎
新莊街　小園江隆哉　電話新莊貳番
水物卸小賣商　翁裕美製飴所　臺北州新莊街四四番地

謹言　乞々　年賀

臺中州協議會員
臺中市 一瓶源五
臺中市 森部顯
臺中市 宮原武熊
臺中市 常見秀夫
臺中市 安田稻實
臺中市 田原哲次郎
臺中市 中津德治
臺中市 林炘
臺中市 黃朝清
臺中市 野口牛之助
臺中市 甘德中
臺中市 林竹松
臺中市 賴雲祥
臺中市 王燕翼
臺中市 田路治郎
臺中市 陳棧治
臺中市 津田尙正
臺中市 楊春木
臺中市 小林正之介
臺中市 林伯餘
臺中市 洪火煉
臺中市 山下金二

臺中市 竹下豐次
臺中市 平輝雄
臺中市 曾根原弘
臺中市 坂本素魯哉
臺中市 照山昇
臺中市 川島清
臺中市 今井昌治
臺中市 石井善次
臺中市 田邊誠一郎
臺中市寶町四丁目 川崎てる
臺中州大屯郡西屯庄長 張進木
西屯助役 廖德照
會計役
大屯郡南屯庄 賴錦泉
臺中市大正町五丁目 服部醫院
臺中市寶町一丁目 安田醫院
臺中市大正町二丁目 林森部醫院
臺中市榮町三丁目

臺中市 小鹽三治
臺中市 前田八十松
臺中市 長岡寬
臺中市 常見秀夫
臺中市 津島吉兵衛
草屯庄 洪清江
草屯 李峯竹
貸自動車活版印刷 德文社
草屯 王松根
臺中市 中村秀穗
臺中市柳町一丁目五番地 辯護士 渡部彌億
折田齒科醫院 電話一、〇五三番
臺中市 新彬醫院
大屯郡北屯庄役場 林傳旺
島內珪次
賴振路
南投街 木村醫院 電話一七番
臺中州大屯郡北屯庄 林懋陽

臺南州協議會員

栗越佐佐和筒芝田辛石吳
山智藤藤田井沼邊
森秀西虎　二三
新寅覺之三清榮二
玉芳准郎作良松助一一造

臺南市 保證責任 草屯信用販賣購買利用組合
草屯庄 黃春帆
南投郡草屯庄草屯
南投郡中寮庄 橋本啓之助
南投街 古本實
臺南州大屯郡 大寶農林部 臺灣出張所 電話臺中貳四番
臺中州大屯郡大平庄國仔坑 林猶龍
臺中市若松町六丁目 中央製氷株式會社 電話臺中二〇五番
臺中市中一丁目二一三 蔡先於法律事務所 電話二七五番
臺中州大屯郡大平庄長 林垂拱
郵務 前田薰
郵便局長
臺中市 岩瀨啓造
臺中市中津德治

臺灣煙草賣捌人組合
臺中支部員一同

臺中市壽町一丁目二番地
臺中土木建築請負業組合
電話六一七番

謹賀新年
大甲郡役所
外埔庄役場 杜傳璞 明賢
大安庄役場 李鳥羽 富俊美 滿象三
沙鹿庄役場 林田村 陳寺尾 德右衛門 黃李 青晨 年鐘
龍井庄役場 劉陳 泉壬 申源
大肚庄役場 黃朝 馬場 儀次 生郎應
清水街役場 蔡李 珍清 奇曜 幾
梧棲街役場 楊水 照林 沼廷 善三 錫郎 河平 丁潔
大甲街役場 江鄭 柴田 一進 頭

臺南市 允中醫院
臺南市 博愛醫院
臺南市 柏林醫院
臺南市 東平醫院
臺南市 東周醫院
臺南市 敦德醫院
臺南市 中部肛門醫院
臺南市 張眼科醫院
臺南市 澄清外科醫院
臺南市 林水源醫院
臺南市 回春醫院
臺南市 陽春醫院
臺南市西漢醫院
臺南市 體仁醫院
臺南市 王內科醫院
臺南市 柳川醫院
臺南市 吳眼科醫院
臺南市 鄭外科醫院
臺南市 杏林堂醫院
臺南市 安生醫院
臺南市 枝水醫院
臺南市 清信婦人科醫院

臺南市 岸八郎
臺灣銀行南投支店
南投街 朝倉哲雄
株式會社 碧林商行
臺南市方面委員 林叔垣
臺南市 田邊誠一郎
臺中市 石井善次
臺中市 今井昌治
臺中市 川島清
臺中市 照山昇
臺中市 坂本素魯哉
臺中市 曾根原弘
臺中市 平輝雄

臺南市 保證責任 南投信用販賣購買利用組合
組合員 一同
南投郡草屯庄草屯八番地
臺南市 臺南人力車組合
組合員 吳實 同
臺南市西門町五丁目 陸內科醫院 陸清江 電話一〇九番
臺南市高砂町二丁目八番地 記商行 黃必麟
臺南市 臺南善麟組合
電話二七二番
臺南西市場內
臺南市 劇場兼映畫館 戎館
金龍彩色寫眞公司 電話貳貳貳番
臺南市 阿波屋商行卸部
電話貳六貳番
臺南銀座 あわや小賣部 電話四五七番
臺南市 永義和商行
臺南市末廣町二丁目六七番地 電話八七九番
臺南市田町四八番地 蔡洛
臺南市本町四丁目 和洋雜貨商 義和鴻記
臺南市本町四丁目百五拾貳番地 德昌呉服店 余炎勳
臺南市西門町二丁目一六二 呉溪濤
臺南市末廣町二丁目 洋品雜貨 洋傘 洋裁 石鹼化粧品 婦人小間物 男女帶 男女洋服 洋反物 毛布 寢具類
臺南市 凱南商會
公價株式現米現物問屋
臺南市西門町二ノ七一 電話七八番
臺南市 德泰商行
株式公價期米實賣
電話四六番
臺南市本町四丁目 黃欣
臺灣總督府評議員
電話五一〇番
臺灣總督府評議員 陳鴻鳴
電話壹壹六番

臺中市綠川町一丁目 臺灣青果同業組合聯合會
電話 一、一九八八番 三四五六番 〇八一四番

臺中市柳町 臺中州青果同業組合

臺中市 臺灣青果株式會社

養榮腸胃

ハヤカマ

錠劑

貞正

昭和十年元日

御正月の
常備藥に

食過ぎ
惡酔
胃腸カタル
二日酔
食傷
化不良
便秘消
胃酸過多症

藥價低廉　三百錠　一圓六十錢

發賣元　養榮と育兒の會

待望の大野球戰
けふ鐵と初試合
二日早大軍は球場に現れたが
降雨のため惜くも中止

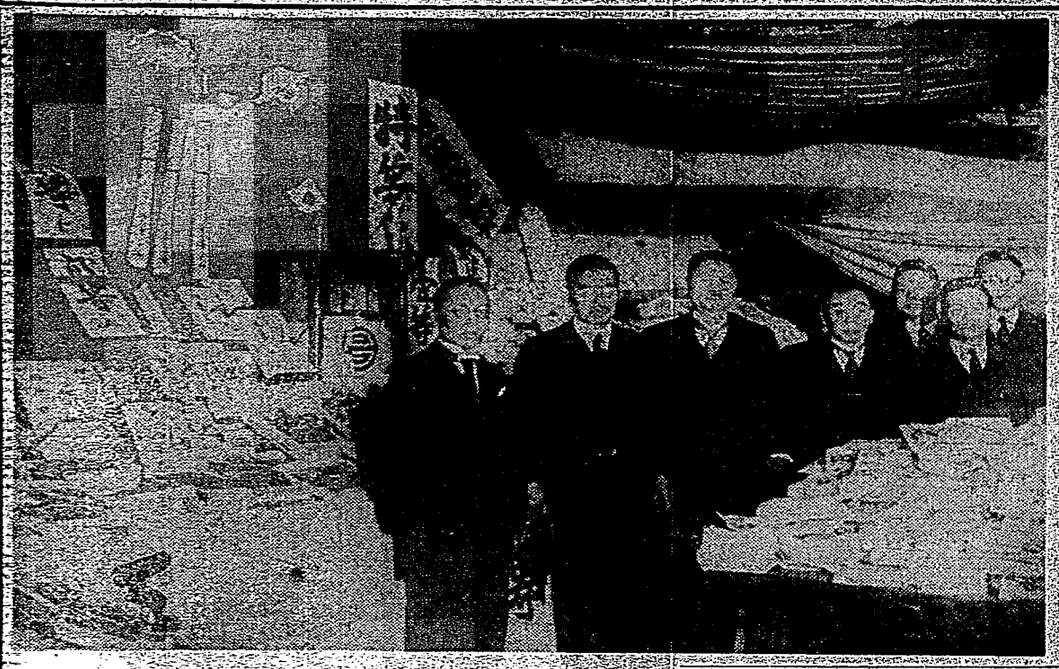

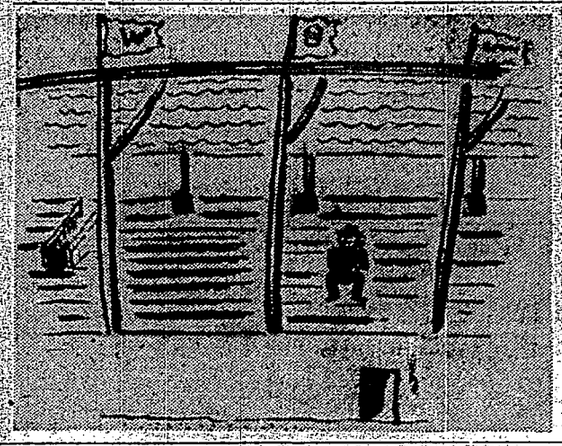

憎らしいこの雨
球場につめかけたのにとガッカリ
雨のスタンド漫景

（二日發）

二日の早大對OB試合第一回戰が雨のため中止となつたので二日の早大對OB第二回戰と一緒に第一回戰を二日に繰延べたが二日も雨となつたので第二回戰も中止となつた、入場券は二日の早大對OB第一回戰、二日の早大對OB第二回戰、三日の早大對OB第一回戰、三日の早大對OB第二回戰、三日の早大對OB第三回戰、三日の早大對OB第四回戰、三日の早大對OB第五回戰、三日の早大對OB第六回戰、三日の早大對OB第七回戰、三日の早大對OB第八回戰、三日の早大對OB第九回戰、三日の早大對OB第十回戰、三日の早大對OB第十一回戰、三日の早大對OB第十二回戰、三日の早大對OB第十三回戰、三日の早大對OB第十四回戰、三日の早大對OB第十五回戰、三日の早大對OB第十六回戰、三日の早大對OB第十七回戰、三日の早大對OB第十八回戰、三日の早大對OB第十九回戰、三日の早大對OB第二十回戰、三日の早大對OB第二十一回戰、三日の早大對OB第二十二回戰、三日の早大對OB第二十三回戰、三日の早大對OB第二十四回戰、三日の早大對OB第二十五回戰、三日の早大對OB第二十六回戰、三日の早大對OB第二十七回戰、三日の早大對OB第二十八回戰、三日の早大對OB第二十九回戰、三日の早大對OB第三十回戰、三日の早大對OB第三十一回戰、三日の早大對OB第三十二回戰、三日の早大對OB第三十三回戰、三日の早大對OB第三十四回戰、三日の早大對OB第三十五回戰、三日の早大對OB第三十六回戰、三日の早大對OB第三十七回戰、三日の早大對OB第三十八回戰、三日の早大對OB第三十九回戰、三日の早大對OB第四十回戰、三日の早大對OB第四十一回戰、三日の早大對OB第四十二回戰、三日の早大對OB第四十三回戰、三日の早大對OB第四十四回戰、三日の早大對OB第四十五回戰、三日の早大對OB第四十六回戰、三日の早大對OB第四十七回戰、三日の早大對OB第四十八回戰、三日の早大對OB第四十九回戰、三日の早大對OB第五十回戰、三日の早大對OB第五十一回戰、三日の早大對OB第五十二回戰、三日の早大對OB第五十三回戰、三日の早大對OB第五十四回戰、三日の早大對OB第五十五回戰、三日の早大對OB第五十六回戰、三日の早大對OB第五十七回戰、三日の早大對OB第五十八回戰、三日の早大對OB第五十九回戰、三日の早大對OB第六十回戰、三日の早大對OB第六十一回戰、三日の早大對OB第六十二回戰、三日の早大對OB第六十三回戰、三日の早大對OB第六十四回戰、三日の早大對OB第六十五回戰、三日の早大對OB第六十六回戰、三日の早大對OB第六十七回戰、三日の早大對OB第六十八回戰、三日の早大對OB第六十九回戰、三日の早大對OB第七十回戰、三日の早大對OB第七十一回戰、三日の早大對OB第七十二回戰、三日の早大對OB第七十三回戰、三日の早大對OB第七十四回戰、三日の早大對OB第七十五回戰、三日の早大對OB第七十六回戰、三日の早大對OB第七十七回戰、三日の早大對OB第七十八回戰、三日の早大對OB第七十九回戰、三日の早大對OB第八十回戰、三日の早大對OB第八十一回戰、三日の早大對OB第八十二回戰、三日の早大對OB第八十三回戰、三日の早大對OB第八十四回戰、三日の早大對OB第八十五回戰、三日の早大對OB第八十六回戰、三日の早大對OB第八十七回戰、三日の早大對OB第八十八回戰、三日の早大對OB第八十九回戰、三日の早大對OB第九十回戰、三日の早大對OB第九十一回戰、三日の早大對OB第九十二回戰、三日の早大對OB第九十三回戰、三日の早大對OB第九十四回戰、三日の早大對OB第九十五回戰、三日の早大對OB第九十六回戰、三日の早大對OB第九十七回戰、三日の早大對OB第九十八回戰、三日の早大對OB第九十九回戰、三日の早大對OB第百回戰、三日の早大對OB第百一回戰、三日の早大對OB第百二回戰、三日の早大對OB第百三回戰、三日の早大對OB第百四回戰、三日の早大對OB第百五回戰、三日の早大對OB第百六回戰、三日の早大對OB第百七回戰、三日の早大對OB第百八回戰、三日の早大對OB第百九回戰、三日の早大對OB第百十回戰、三日の早大對OB第百十一回戰、三日の早大對OB第百十二回戰、三日の早大對OB第百十三回戰、三日の早大對OB第百十四回戰、三日の早大對OB第百十五回戰、三日の早大對OB第百十六回戰、三日の早大對OB第百十七回戰、三日の早大對OB第百十八回戰、三日の早大對OB第百十九回戰、三日の早大對OB第百二十回戰、三日の早大對OB第百二十一回戰、三日の早大對OB第百二十二回戰、三日の早大對OB第百二十三回戰、三日の早大對OB第百二十四回戰、三日の早大對OB第百二十五回戰、三日の早大對OB第百二十六回戰、三日の早大對OB第百二十七回戰、三日の早大對OB第百二十八回戰、三日の早大對OB第百二十九回戰、三日の早大對OB第百三十回戰、三日の早大對OB第百三十一回戰、三日の早大對OB第百三十二回戰、三日の早大對OB第百三十三回戰、三日の早大對OB第百三十四回戰、三日の早大對OB第百三十五回戰、三日の早大對OB第百三十六回戰、三日の早大對OB第百三十七回戰、三日の早大對OB第百三十八回戰、三日の早大對OB第百三十九回戰、三日の早大對OB第百四十回戰、三日の早大對OB第百四十一回戰、三日の早大對OB第百四十二回戰、三日の早大對OB第百四十三回戰、三日の早大對OB第百四十四回戰、三日の早大對OB第百四十五回戰、三日の早大對OB第百四十六回戰、三日の早大對OB第百四十七回戰、三日の早大對OB第百四十八回戰、三日の早大對OB第百四十九回戰、三日の早大對OB第百五十回戰、三日の早大對OB第百五十一回戰、三日の早大對OB第百五十二回戰、三日の早大對OB第百五十三回戰、三日の早大對OB第百五十四回戰、三日の早大對OB第百五十五回戰、三日の早大對OB第百五十六回戰、三日の早大對OB第百五十七回戰、三日の早大對OB第百五十八回戰、三日の早大對OB第百五十九回戰、三日の早大對OB第百六十回戰、三日の早大對OB第百六十一回戰、三日の早大對OB第百六十二回戰、三日の早大對OB第百六十三回戰、三日の早大對OB第百六十四回戰、三日の早大對OB第百六十五回戰、三日の早大對OB第百六十六回戰、三日の早大對OB第百六十七回戰、三日の早大對OB第百六十八回戰、三日の早大對OB第百六十九回戰、三日の早大對OB第百七十回戰、三日の早大對OB第百七十一回戰、三日の早大對OB第百七十二回戰、三日の早大對OB第百七十三回戰、三日の早大對OB第百七十四回戰、三日の早大對OB第百七十五回戰、三日の早大對OB第百七十六回戰、三日の早大對OB第百七十七回戰、三日の早大對OB第百七十八回戰、三日の早大對OB第百七十九回戰、三日の早大對OB第百八十回戰、三日の早大對OB第百八十一回戰、三日の早大對OB第百八十二回戰、三日の早大對OB第百八十三回戰、三日の早大對OB第百八十四回戰、三日の早大對OB第百八十五回戰、三日の早大對OB第百八十六回戰、三日の早大對OB第百八十七回戰、三日の早大對OB第百八十八回戰、三日の早大對OB第百八十九回戰、三日の早大對OB第百九十回戰、三日の早大對OB第百九十一回戰、三日の早大對OB第百九十二回戰、三日の早大對OB第百九十三回戰、三日の早大對OB第百九十四回戰、三日の早大對OB第百九十五回戰、三日の早大對OB第百九十六回戰、三日の早大對OB第百九十七回戰、三日の早大對OB第百九十八回戰、三日の早大對OB第百九十九回戰、三日の早大對OB第二百回戰、三日の早大對OB第二百一回戰、三日の早大對OB第二百二回戰、三日の早大對OB第二百三回戰、三日の早大對OB第二百四回戰、三日の早大對OB第二百五回戰、三日の早大對OB第二百六回戰、三日の早大對OB第二百七回戰、三日の早大對OB第二百八回戰、三日の早大對OB第二百九回戰、三日の早大對OB第二百十回戰、三日の早大對OB第二百十一回戰、三日の早大對OB第二百十二回戰、三日の早大對OB第二百十三回戰、三日の早大對OB第二百十四回戰、三日の早大對OB第二百十五回戰、三日の早大對OB第二百十六回戰、三日の早大對OB第二百十七回戰、三日の早大對OB第二百十八回戰、三日の早大對OB第二百十九回戰、三日の早大對OB第二百二十回戰、三日の早大對OB第二百二十一回戰、三日の早大對OB第二百二十二回戰、三日の早大對OB第二百二十三回戰、三日の早大對OB第二百二十四回戰、三日の早大對OB第二百二十五回戰、三日の早大對OB第二百二十六回戰、三日の早大對OB第二百二十七回戰、三日の早大對OB第二百二十八回戰、三日の早大對OB第二百二十九回戰、三日の早大對OB第二百三十回戰、三日の早大對OB第二百三十一回戰、三日の早大對OB第二百三十二回戰、三日の早大對OB第二百三十三回戰、三日の早大對OB第二百三十四回戰、三日の早大對OB第二百三十五回戰、三日の早大對OB第二百三十六回戰、三日の早大對OB第二百三十七回戰、三日の早大對OB第二百三十八回戰、三日の早大對OB第二百三十九回戰、三日の早大對OB第二百四十回戰、三日の早大對OB第二百四十一回戰、三日の早大對OB第二百四十二回戰、三日の早大對OB第二百四十三回戰、三日の早大對OB第二百四十四回戰、三日の早大對OB第二百四十五回戰、三日の早大對OB第二百四十六回戰、三日の早大對OB第二百四十七回戰、三日の早大對OB第二百四十八回戰、三日の早大對OB第二百四十九回戰、三日の早大對OB第二百五十回戰、三日の早大對OB第二百五十一回戰、三日の早大對OB第二百五十二回戰、三日の早大對OB第二百五十三回戰、三日の早大對OB第二百五十四回戰、三日の早大對OB第二百五十五回戰、三日の早大對OB第二百五十六回戰、三日の早大對OB第二百五十七回戰、三日の早大對OB第二百五十八回戰、三日の早大對OB第二百五十九回戰、三日の早大對OB第二百六十回戰、三日の早大對OB第二百六十一回戰、三日の早大對OB第二百六十二回戰、三日の早大對OB第二百六十三回戰、三日の早大對OB第二百六十四回戰、三日の早大對OB第二百六十五回戰、三日の早大對OB第二百六十六回戰、三日の早大對OB第二百六十七回戰、三日の早大對OB第二百六十八回戰、三日の早大對OB第二百六十九回戰、三日の早大對OB第二百七十回戰、三日の早大對OB第二百七十一回戰、三日の早大對OB第二百七十二回戰、三日の早大對OB第二百七十三回戰、三日の早大對OB第二百七十四回戰、三日の早大對OB第二百七十五回戰、三日の早大對OB第二百七十六回戰、三日の早大對OB第二百七十七回戰、三日の早大對OB第二百七十八回戰、三日の早大對OB第二百七十九回戰、三日の早大對OB第二百八十回戰、三日の早大對OB第二百八十一回戰、三日の早大對OB第二百八十二回戰、三日の早大對OB第二百八十三回戰、三日の早大對OB第二百八十四回戰、三日の早大對OB第二百八十五回戰、三日の早大對OB第二百八十六回戰、三日の早大對OB第二百八十七回戰、三日の早大對OB第二百八十八回戰、三日の早大對OB第二百八十九回戰、三日の早大對OB第二百九十回戰、三日の早大對OB第二百九十一回戰、三日の早大對OB第二百九十二回戰、三日の早大對OB第二百九十三回戰、三日の早大對OB第二百九十四回戰、三日の早大對OB第二百九十五回戰、三日の早大對OB第二百九十六回戰、三日の早大對OB第二百九十七回戰、三日の早大對OB第二百九十八回戰、三日の早大對OB第二百九十九回戰、三日の早大對OB第三百回戰、三日の早大對OB第三百一回戰、三日の早大對OB第三百二回戰、三日の早大對OB第三百三回戰、三日の早大對OB第三百四回戰、三日の早大對OB第三百五回戰、三日の早大對OB第三百六回戰、三日の早大對OB第三百七回戰、三日の早大對OB第三百八回戰、三日の早大對OB第三百九回戰、三日の早大對OB第三百十回戰、三日の早大對OB第三百十一回戰、三日の早大對OB第三百十二回戰、三日の早大對OB第三百十三回戰、三日の早大對OB第三百十四回戰、三日の早大對OB第三百十五回戰、三日の早大對OB第三百十六回戰、三日の早大對OB第三百十七回戰、三日の早大對OB第三百十八回戰、三日の早大對OB第三百十九回戰、三日の早大對OB第三百二十回戰、三日の早大對OB第三百二十一回戰、三日の早大對OB第三百二十二回戰、三日の早大對OB第三百二十三回戰、三日の早大對OB第三百二十四回戰、三日の早大對OB第三百二十五回戰、三日の早大對OB第三百二十六回戰、三日の早大對OB第三百二十七回戰、三日の早大對OB第三百二十八回戰、三日の早大對OB第三百二十九回戰、三日の早大對OB第三百三十回戰、三日の早大對OB第三百三十一回戰、三日の早大對OB第三百三十二回戰、三日の早大對OB第三百三十三回戰、三日の早大對OB第三百三十四回戰、三日の早大對OB第三百三十五回戰、三日の早大對OB第三百三十六回戰、三日の早大對OB第三百三十七回戰、三日の早大對OB第三百三十八回戰、三日の早大對OB第三百三十九回戰、三日の早大對OB第三百四十回戰、三日の早大對OB第三百四十一回戰、三日の早大對OB第三百四十二回戰、三日の早大對OB第三百四十三回戰、三日の早大對OB第三百四十四回戰、三日の早大對OB第三百四十五回戰、三日の早大對OB第三百四十六回戰、三日の早大對OB第三百四十七回戰、三日の早大對OB第三百四十八回戰、三日の早大對OB第三百四十九回戰、三日の早大對OB第三百五十回戰、三日の早大對OB第三百五十一回戰、三日の早大對OB第三百五十二回戰、三日の早大對OB第三百五十三回戰、三日の早大對OB第三百五十四回戰、三日の早大對OB第三百五十五回戰、三日の早大對OB第三百五十六回戰、三日の早大對OB第三百五十七回戰、三日の早大對OB第三百五十八回戰、三日の早大對OB第三百五十九回戰、三日の早大對OB第三百六十回戰、三日の早大對OB第三百六十一回戰、三日の早大對OB第三百六十二回戰、三日の早大對OB第三百六十三回戰、三日の早大對OB第三百六十四回戰、三日の早大對OB第三百六十五回戰、三日の早大對OB第三百六十六回戰、三日の早大對OB第三百六十七回戰、三日の早大對OB第三百六十八回戰、三日の早大對OB第三百六十九回戰、三日の早大對OB第三百七十回戰、三日の早大對OB第三百七十一回戰、三日の早大對OB第三百七十二回戰、三日の早大對OB第三百七十三回戰、三日の早大對OB第三百七十四回戰、三日の早大對OB第三百七十五回戰、三日の早大對OB第三百七十六回戰、三日の早大對OB第三百七十七回戰、三日の早大對OB第三百七十八回戰、三日の早大對OB第三百七十九回戰、三日の早大對OB第三百八十回戰、三日の早大對OB第三百八十一回戰、三日の早大對OB第三百八十二回戰、三日の早大對OB第三百八十三回戰、三日の早大對OB第三百八十四回戰、三日の早大對OB第三百八十五回戰、三日の早大對OB第三百八十六回戰、三日の早大對OB第三百八十七回戰、三日の早大對OB第三百八十八回戰、三日の早大對OB第三百八十九回戰、三日の早大對OB第三百九十回戰、三日の早大對OB第三百九十一回戰、三日の早大對OB第三百九十二回戰、三日の早大對OB第三百九十三回戰、三日の早大對OB第三百九十四回戰、三日の早大對OB第三百九十五回戰、三日の早大對OB第三百九十六回戰、三日の早大對OB第三百九十七回戰、三日の早大對OB第三百九十八回戰、三日の早大對OB第三百九十九回戰、三日の早大對OB第四百回戰、三日の早大對OB第四百一回戰、三日の早大對OB第四百二回戰、三日の早大對OB第四百三回戰、三日の早大對OB第四百四回戰、三日の早大對OB第四百五回戰、三日の早大對OB第四百六回戰、三日の早大對OB第四百七回戰、三日の早大對OB第四百八回戰、三日の早大對OB第四百九回戰、三日の早大對OB第四百十回戰、三日の早大對OB第四百十一回戰、三日の早大對OB第四百十二回戰、三日の早大對OB第四百十三回戰、三日の早大對OB第四百十四回戰、三日の早大對OB第四百十五回戰、三日の早大對OB第四百十六回戰、三日の早大對OB第四百十七回戰、三日の早大對OB第四百十八回戰、三日の早大對OB第四百十九回戰、三日の早大對OB第四百二十回戰、三日の早大對OB第四百二十一回戰、三日の早大對OB第四百二十二回戰、三日の早大對OB第四百二十三回戰、三日の早大對OB第四百二十四回戰、三日の早大對OB第四百二十五回戰、三日の早大對OB第四百二十六回戰、三日の早大對OB第四百二十七回戰、三日の早大對OB第四百二十八回戰、三日の早大對OB第四百二十九回戰、三日の早大對OB第四百三十回戰、三日の早大對OB第四百三十一回戰、三日の早大對OB第四百三十二回戰、三日の早大對OB第四百三十三回戰、三日の早大對OB第四百三十四回戰、三日の早大對OB第四百三十五回戰、三日の早大對OB第四百三十六回戰、三日の早大對OB第四百三十七回戰、三日の早大對OB第四百三十八回戰、三日の早大對OB第四百三十九回戰、三日の早大對OB第四百四十回戰、三日の早大對OB第四百四十一回戰、三日の早大對OB第四百四十二回戰、三日の早大對OB第四百四十三回戰、三日の早大對OB第四百四十四回戰、三日の早大對OB第四百四十五回戰、三日の早大對OB第四百四十六回戰、三日の早大對OB第四百四十七回戰、三日の早大對OB第四百四十八回戰、三日の早大對OB第四百四十九回戰、三日の早大對OB第四百五十回戰、三日の早大對OB第四百五十一回戰、三日の早大對OB第四百五十二回戰、三日の早大對OB第四百五十三回戰、三日の早大對OB第四百五十四回戰、三日の早大對OB第四百五十五回戰、三日の早大對OB第四百五十六回戰、三日の早大對OB第四百五十七回戰、三日の早大對OB第四百五十八回戰、三日の早大對OB第四百五十九回戰、三日の早大對OB第四百六十回戰、三日の早大對OB第四百六十一回戰、三日の早大對OB第四百六十二回戰、三日の早大對OB第四百六十三回戰、三日の早大對OB第四百六十四回戰、三日の早大對OB第四百六十五回戰、三日の早大對OB第四百六十六回戰、三日の早大對OB第四百六十七回戰、三日の早大對OB第四百六十八回戰、三日の早大對OB第四百六十九回戰、三日の早大對OB第四百七十回戰、三日の早大對OB第四百七十一回戰、三日の早大對OB第四百七十二回戰、三日の早大對OB第四百七十三回戰、三日の早大對OB第四百七十四回戰、三日の早大對OB第四百七十五回戰、三日の早大對OB第四百七十六回戰、三日の早大對OB第四百七十七回戰、三日の早大對OB第四百七十八回戰、三日の早大對OB第四百七十九回戰、三日の早大對OB第四百八十回戰、三日の早大對OB第四百八十一回戰、三日の早大對OB第四百八十二回戰、三日の早大對OB第四百八十三回戰、三日の早大對OB第四百八十四回戰、三日の早大對OB第四百八十五回戰、三日の早大對OB第四百八十六回戰、三日の早大對OB第四百八十七回戰、三日の早大對OB第四百八十八回戰、三日の早大對OB第四百八十九回戰、三日の早大對OB第四百九十回戰、三日の早大對OB第四百九十一回戰、三日の早大對OB第四百九十二回戰、三日の早大對OB第四百九十三回戰、三日の早大對OB第四百九十四回戰、三日の早大對OB第四百九十五回戰、三日の早大對OB第四百九十六回戰、三日の早大對OB第四百九十七回戰、三日の早大對OB第四百九十八回戰、三日の早大對OB第四百九十九回戰、三日の早大對OB第五百回戰、三日の早大對OB第五百一回戰、三日の早大對OB第五百二回戰、三日の早大對OB第五百三回戰、三日の早大對OB第五百四回戰、三日の早大對OB第五百五回戰、三日の早大對OB第五百六回戰、三日の早大對OB第五百七回戰、三日の早大對OB第五百八回戰、三日の早大對OB第五百九回戰、三日の早大對OB第五百十回戰、三日の早大對OB第五百十一回戰、三日の早大對OB第五百十二回戰、三日の早大對OB第五百十三回戰、三日の早大對OB第五百十四回戰、三日の早大對OB第五百十五回戰、三日の早大對OB第五百十六回戰、三日の早大對OB第五百十七回戰、三日の早大對OB第五百十八回戰、三日の早大對OB第五百十九回戰、三日の早大對OB第五百二十回戰、三日の早大對OB第五百二十一回戰、三日の早大對OB第五百二十二回戰、三日の早大對OB第五百二十三回戰、三日の早大對OB第五百二十四回戰、三日の早大對OB第五百二十五回戰、三日の早大對OB第五百二十六回戰、三日の早大對OB第五百二十七回戰、三日の早大對OB第五百二十八回戰、三日の早大對OB第五百二十九回戰、三日の早大對OB第五百三十回戰、三日の早大對OB第五百三十一回戰、三日の早大對OB第五百三十二回戰、三日の早大對OB第五百三十三回戰、三日の早大對OB第五百三十四回戰、三日の早大對OB第五百三十五回戰、三日の早大對OB第五百三十六回戰、三日の早大對OB第五百三十七回戰、三日の早大對OB第五百三十八回戰、三日の早大對OB第五百三十九回戰、三日の早大對OB第五百四十回戰、三日の早大對OB第五百四十一回戰、三日の早大對OB第五百四十二回戰、三日の早大對OB第五百四十三回戰、三日の早大對OB第五百四十四回戰、三日の早大對OB第五百四十五回戰、三日の早大對OB第五百四十六回戰、三日の早大對OB第五百四十七回戰、三日の早大對OB第五百四十八回戰、三日の早大對OB第五百四十九回戰、三日の早大對OB第五百五十回戰、三日の早大對OB第五百五十一回戰、三日の早大對OB第五百五十二回戰、三日の早大對OB第五百五十三回戰、三日の早大對OB第五百五十四回戰、三日の早大對OB第五百五十五回戰、三日の早大對OB第五百五十六回戰、三日の早大對OB第五百五十七回戰、三日の早大對OB第五百五十八回戰、三日の早大對OB第五百五十九回戰、三日の早大對OB第六百回戰、三日の早大對OB第六百一回戰、三日の早大對OB第六百二回戰、三日の早大對OB第六百三回戰、三日の早大對OB第六百四回戰、三日の早大對OB第六百五回戰、三日の早大對OB第六百六回戰、三日の早大對OB第六百七回戰、三日の早大對OB第六百八回戰、三日の早大對OB第六百九回戰、三日の早大對OB第六百十回戰、三日の早大對OB第六百十一回戰、三日の早大對OB第六百十二回戰、三日の早大對OB第六百十三回戰、三日の早大對OB第六百十四回戰、三日の早大對OB第六百十五回戰、三日の早大對OB第六百十六回戰、三日の早大對OB第六百十七回戰、三日の早大對OB第六百十八回戰、三日の早大對OB第六百十九回戰、三日の早大對OB第六百二十回戰、三日の早大對OB第六百二十一回戰、三日の早大對OB第六百二十二回戰、三日の早大對OB第六百二十三回戰、三日の早大對OB第六百二十四回戰、三日の早大對OB第六百二十五回戰、三日の早大對OB第六百二十六回戰、三日の早大對OB第六百二十七回戰、三日の早大對OB第六百二十八回戰、三日の早大對OB第六百二十九回戰、三日の早大對OB第六百三十回戰、三日の早大對OB第六百三十一回戰、三日の早大對OB第六百三十二回戰、三日の早大對OB第六百三十三回戰、三日の早大對OB第六百三十四回戰、三日の早大對OB第六百三十五回戰、三日の早大對OB第六百三十六回戰、三日の早大對OB第六百三十七回戰、三日の早大對OB第六百三十八回戰、三日の早大對OB第六百三十九回戰、三日の早大對OB第六百四十回戰、三日の早大對OB第六百四十一回戰、三日の早大對OB第六百四十二回戰、三日の早大對OB第六百四十三回戰、三日の早大對OB第六百四十四回戰、三日の早大對OB第六百四十五回戰、三日の早大對OB第六百四十六回戰、三日の早大對OB第六百四十七回戰、三日の早大對OB第六百四十八回戰、三日の早大對OB第六百四十九回戰、三日の早大對OB第六百五十回戰、三日の早大對OB第六百五十一回戰、三日の早大對OB第六百五十二回戰、三日の早大對OB第六百五十三回戰、三日の早大對OB第六百五十四回戰、三日の早大對OB第六百五十五回戰、三日の早大對OB第六百五十六回戰、三日の早大對OB第六百五十七回戰、三日の早大對OB第六百五十八回戰、三日の早大對OB第六百五十九回戰、三日の早大對OB第六百六十回戰、三日の早大對OB第六百六十一回戰、三日の早大對OB第六百六十二回戰、三日の早大對OB第六百六十三回戰、三日の早大對OB第六百六十四回戰、三日の早大對OB第六百六十五回戰、三日の早大對OB第六百六十六回戰、三日の早大對OB第六百六十七回戰、三日の早大對OB第六百六十八回戰、三日の早大對OB第六百六十九回戰、三日の早大對OB第六百七十回戰、三日の早大對OB第六百七十一回戰、三日の早大對OB第六百七十二回戰、三日の早大對OB第六百七十三回戰、三日の早大對OB第六百七十四回戰、三日の早大對OB第六百七十五回戰、三日の早大對OB第六百七十六回戰、三日の早大對OB第六百七十七回戰、三日の早大對OB第六百七十八回戰、三日の早大對OB第六百七十九回戰、三日の早大對OB第六百八十回戰、三日の早大對OB第六百八十一回戰、三日の早大對OB第六百八十二回戰、三日の早大對OB第六百八十三回戰、三日の早大對OB第六百八十四回戰、三日の早大對OB第六百八十五回戰、三日の早大對OB第六百八十六回戰、三日の早大對OB第六百八十七回戰、三日の早大對OB第六百八十八回戰、三日の早大對OB第六百八十九回戰、三日の早大對OB第六百九十回戰、三日の早大對OB第六百九十一回戰、三日の早大對OB第六百九十二回戰、三日の早大對OB第六百九十三回戰、三日の早大對OB第六百九十四回戰、三日の早大對OB第六百九十五回戰、三日の早大對OB第六百九十六回戰、三日の早大對OB第六百九十七回戰、三日の早大對OB第六百九十八回戰、三日の早大對OB第六百九十九回戰、三日の早大對OB第七百回戰、三日の早大對OB第七百一回戰、三日の早大對OB第七百二回戰、三日の早大對OB第七百三回戰、三日の早大對OB第七百四回戰、三日の早大對OB第七百五回戰、三日の早大對OB第七百六回戰、三日の早大對OB第七百七回戰、三日の早大對OB第七百八回戰、三日の早大對OB第七百九回戰、三日の早大對OB第七百十回戰、三日の早大對OB第七百十一回戰、三日の早大對OB第七百十二回戰、三日の早大對OB第七百十三回戰、三日の早大對OB第七百十四回戰、三日の早大對OB第七百十五回戰、三日の早大對OB第七百十六回戰、三日の早大對OB第七百十七回戰、三日の早大對OB第七百十八回戰、三日の早大對OB第七百十九回戰、三日の早大對OB第七百二十回戰、三日の早大對OB第七百二十一回戰、三日の早大對OB第七百二十二回戰、三日の早大對OB第七百二十三回戰、三日の早大對OB第七百二十四回戰、三日の早大對OB第七百二十五回戰、三日の早大對OB第七百二十六回戰、三日の早大對OB第七百二十七回戰、三日の早大對OB第七百二十八回戰、三日の早大對OB第七百二十九回戰、三日の早大對OB第七百三十回戰、三日の早大對OB第七百三十一回戰、三日の早大對OB第七百三十二回戰、三日の早大對OB第七百三十三回戰、三日の早大對OB第七百三十四回戰、三日の早大對OB第七百三十五回戰、三日の早大對OB第七百三十六回戰、三日の早大對OB第七百三十七回戰、三日の早大對OB第七百三十八回戰、三日の早大對OB第七百三十九回戰、三日の早大對OB第七百四十回戰、三日の早大對OB第七百四十一回戰、三日の早大對OB第七百四十二回戰、三日の早大對OB第七百四十三回戰、三日の早大對OB第七百四十四回戰、三日の早大對OB第七百四十五回戰、三日の早大對OB第七百四十六回戰、三日の早大對OB第七百四十七回戰、三日の早大對OB第七百四十八回戰、三日の早大對OB第七百四十九回戰、三日の早大對OB第七百五十回戰、三日の早大對OB第七百五十一回戰、三日の早大對OB第七百五十二回戰、三日の早大對OB第七百五十三回戰、三日の早大對OB第七百五十四回戰、三日の早大對OB第七百五十五回戰、三日の早大對OB第七百五十六回戰、三日の早大對OB第七百五十七回戰、三日の早大對OB第七百五十八回戰、三日の早大對OB第七百五十九回戰、三日の早大對OB第七百六十回戰、三日の早大對OB第七百六十一回戰、三日の早大對OB第七百六十二回戰、三日の早大對OB第七百六十三回戰、三日の早大對OB第七百六十四回戰、三日の早大對OB第七百六十五回戰、三日の早大對OB第七百六十六回戰、三日の早大對OB第七百六十七回戰、三日の早大對OB第七百六十八回戰、三日の早大對OB第七百六十九回戰、三日の早大對OB第七百七十回戰、三日の早大對OB第七百七十一回戰、三日の早大對OB第七百七十二回戰、三日の早大對OB第七百七十三回戰、三日の早大對OB第七百七十四回戰、三日の早大對OB第七百七十五回戰、三日の早大對OB第七百七十六回戰、三日の早大對OB第七百七十七回戰、三日の早大對OB第七百七十八回戰、三日の早大對OB第七百七十九回戰、三日の早大對OB第七百八十回戰、三日の早大對OB第七百八十一回戰、三日の早大對OB第七百八十二回戰、三日の早大對OB第七百八十三回戰、三日の早大對OB第七百八十四回戰、三日の早大對OB第七百八十五回戰、三日の早大對OB第七百八十六回戰、三日の早大對OB第七百八十七回戰、三日の早大對OB第七百八十八回戰、三日の早大對OB第七百八十九回戰、三日の早大對OB第七百九十回戰、三日の早大對OB第七百九十一回戰、三日の早大對OB第七百九十二回戰、三日の早大對OB第七百九十三回戰、三日の早大對OB第七百九十四回戰、三日の早大對OB第七百九十五回戰、三日の早大對OB第七百九十六回戰、三日の早大對OB第七百九十七回戰、三日の早大對OB第七百九十八回戰、三日の早大對OB第七百九十九回戰、三日の早大對OB第八百回戰、三日の早大對OB第八百一回戰、三日の早大對OB第八百二回戰、三日の早大對OB第八百三回戰、三日の早大對OB第八百四回戰、三日の早大對OB第八百五回戰、三日の早大對OB第八百六回戰、三日の早大對OB第八百七回戰、三日の早大對OB第八百八回戰、三日の早大對OB第八百九回戰、三日の早大對OB第八百十回戰、三日の早大對OB第八百十一回戰、三日の早大對OB第八百十二回戰、三日の早大對OB第八百十三回戰、三日の早大對OB第八百十四回戰、三日の早大對OB第八百十五回戰、三日の早大對OB第八百十六回戰、三日の早大對OB第八百十七回戰、三日の早大對OB第八百十八回戰、三日の早大對OB第八百十九回戰、三日の早大對OB第八百二十回戰、三日の早大對OB第八百二十一回戰、三日の早大對OB第八百二十二回戰、三日の早大對OB第八百二十三回戰、三日の早大對OB第八百二十四回戰、三日の早大對OB第八百二十五回戰、三日の早大對OB第八百二十六回戰、三日の早大對OB第八百二十七回戰、三日の早大對OB第八百二十八回戰、三日の早大對OB第八百二十九回戰、三日の早大對OB第八百三十回戰、三日の早大對OB第八百三十一回戰、三日の早大對OB第八百三十二回戰、三日の早大對OB第八百三十三回戰、三日の早大對OB第八百三十四回戰、三日の早大對OB第八百三十五回戰、三日の早大對OB第八百三十六回戰、三日の早大對OB第八百三十七回戰、三日の早大對OB第八百三十八回戰、三日の早大對OB第八百三十九回戰、三日の早大對OB第八百四十回戰、三日の早大對OB第八百四十一回戰、三日の早大對OB第八百四十二回戰、三日の早大對OB第八百四十三回戰、三日の早大對OB第八百四十四回戰、三日の早大對OB第八百四十五回戰、三日の早大對OB第八百四十六回戰、三日の早大對OB第八百四十七回戰、三日の早大對OB第八百四十八回戰、三日の早大對OB第八百四十九回戰、三日の早大對OB第八百五十回戰、三日の早大對OB第八百五十一回戰、三日の早大對OB第八百五十二回戰、三日の早大對OB第八百五十三回戰、三日の早大對OB第八百五十四回戰、三日の早大對OB第八百五十五回戰、三日の早大對OB第八百五十六回戰、三日の早大對OB第八百五十七回戰、三日の早大對OB第八百五十八回戰、三日の早大對OB第八百五十九回戰、三日の早大對OB第八百六十回戰、三日の早大對OB第八百六十一回戰、三日の早大對OB第八百六十二回戰、三日の早大對OB第八百六十三回戰、三日の早大對OB第八百六十四回戰、三日の早大對OB第八百六十五回戰、三日の早大對OB第八百六十六回戰、三日の早大對OB第八百六十七回戰、三日の早大對OB第八百六十八回戰、三日の早大對OB第八百六十九回戰、三日の早大對OB第八百七十回戰、三日の早大對OB第八百七十一回戰、三日の早大對OB第八百七十二回戰、三日の早大對OB第八百七十三回戰、三日の早大對OB第八百七十四回戰、三日の早大對OB第八百七十五回戰、三日の早大對OB第八百七十六回戰、三日の早大對OB第八百七十七回戰、三日の早大對OB第八百七十八回戰、三日の早大對OB第八百七十九回戰、三日の早大對OB第八百八十回戰、三日の早大對OB第八百八十一回戰、三日の早大對OB第八百八十二回戰、三日の早大對OB第八百八十三回戰、三日の早大對OB第八百八十四回戰、三日の早大對OB第八百八十五回戰、三日の早大對OB第八百八十六回戰、三日の早大對OB第八百八十七回戰、三日の早大對OB第八百八十八回戰、三日の早大對OB第八百八十九回戰、三日の早大對OB第八百九十回戰、三日の早大對OB第八百九十一回戰、三日の早大對OB第八百九十二回戰、三日の早大對OB第八百九十三回戰、三日の早大對OB第八百九十四回戰、三日の早大對OB第八百九十五回戰、三日の早大對OB第八百九十六回戰、三日の早大對OB第八百九十七回戰、三日の早大對OB第八百九十八回戰、三日の早大對OB第八百九十九回戰、三日の早大對OB第九百回戰、三日の早大對OB第九百一回戰、三日の早大對OB第九百二回戰、三日の早大對OB第九百三回戰、三日の早大對OB第九百四回戰、三日の早大對OB第九百五回戰、三日の早大對OB第九百六回戰、三日の早大對OB第九百七回戰、三日の早大對OB第九百八回戰、三日の早大對OB第九百九回戰、三日の早大對OB第九百十回戰、三日の早大對OB第九百十一回戰、三日の早大對OB第九百十二回戰、三日の早大對OB第九百十三回戰、三日の早大對OB第九百十四回戰、三日の早大對OB第九百十五回戰、三日の早大對OB第九百十六回戰、三日の早大對OB第九百十七回戰、三日の早大對OB第九百十八回戰、三日の早大對OB第九百十九回戰、三日の早大對OB第九百二十回戰、三日の早大對OB第九百二十一回戰、三日の早大對OB第九百二十二回戰、三日の早大對OB第九百二十三回戰、三日の早大對OB第九百二十四回戰、三日の早大對OB第九百二十五回戰、三日の早大對OB第九百二十六回戰、三日の早大對OB第九百二十七回戰、三日の早大對OB第九百二十八回戰、三日の早大對OB第九百二十九回戰、三日の早大對OB第九百三十回戰、三日の早大對OB第九百三十一回戰、三日の早大對OB第九百三十二回戰、三日の早大對OB第九百三十三回戰、三日の早大對OB第九百三十四回戰、三日の早大對OB第九百三十五回戰、三日の早大對OB第九百三十六回戰、三日の早大對OB第九百三十七回戰、三日の早大對OB第九百三十八回戰、三日の早大對OB第九百三十九回戰、三日の早大對OB第九百四十回戰、三日の早大對OB第九百四十一回戰、三日の早大對OB第九百四十二回戰、三日の早大對OB第九百四十三回戰、三日の早大對OB第九百四十四回戰、三日の早大對OB第九百四十五回戰、三日の早大對OB第九百四十六回戰、三日の早大對OB第九百四十七回戰、三日の早大對OB第九百四十八回戰、三日の早大對

親鸞聖人

（86）

吉川英治作　山村耕花畫

登岳篇

大衆さぜ

「始らぬ事はおるまい。こゝまでければ、ここを通さずにおには行かん」

と、妙光坊はくびいのである。

立ちはだかって、性善坊を睨めてゐた。

すると、その坂を、降りて來た一人の武者が、

「やあ、妙光坊」

と、聲をかけた。

「おお、朱王房か」

「何してゐるのだ」

「何、今ここで、叡山少納言の弟子といふ性善坊に出會つたから、例の事を、話してゐるところだ」

「あの問題か。さりとは、貴公の力が、よほど強いと見えた」

「どうして」

「たった今、一山の諸院と各房へ、衆徒、中堂から、觸れ狀がまはつた。——今、それを見てきたが、この月二十八日に、少納言投入道の墓の式を執り行ふによつて、その節、心得ありたしとある」

「さては、叡山、總出なのか。即ち、我等と共に、大法一戰なのか。」

主には、宗祖の御廟（親鸞）つたら、戰場の如き騒ぎとなつて、「はなや」

「はなや」

「やい、新發意」

「はなや、とは、何事ぞ」

「すゝんだ者の事から言ふのだ。

「ふム」

と、妙光坊は、

「さて、我等と、事變なのか。即ち、我等と共に、大法一戰なのか。即ち、我等と共に、大法一戰なのか。即ち、我等と共に、大法一戰